

*Trois personnalités **ESPIVENT** vont marquer la vie des habitants de Prinquiau entre 1768 et 1891*

1) Denis-Jean ESPIVENT de LA VILLEGUEVRAIE (1732-1808), marié à Emilie Louise DANGUY, s'installe à l'Ecurays en 1768. Dans sa jeunesse, il a travaillé dans le commerce triangulaire et toute sa vie il va lutter contre l'assèchement des marais de Donges et de Prinquiau.

2) François ESPIVENT de PERRAN (1767-1823), neveu et gendre de Denis-Jean, se marie à Aimée ESPIVENT de LA VILLEGUEVRAIE, sa cousine, en 1803. Marin comme son père, il lutte contre l'hégémonie commerciale des Anglais sur les océans. Capturé par les Anglais, il est emprisonné sur les pontons anglais durant plusieurs années. De 1813 à 1823, il sera maire de Prinquiau.

3) Denis ESPIVENT de PERRAN (1806-1891), fils de François, se marie à 43 ans à Caroline de DOUVILLE, en 1849. Il passe toute sa vie à l'Ecurays au service de la population comme maire ou adjoint de Prinquiau durant 50 ans. Royaliste, il apporte son soutien toute sa vie au Comte de Chambord. C'est aussi un précurseur de l'instruction publique et gratuite et surtout un médecin populaire botaniste, très dévoué.

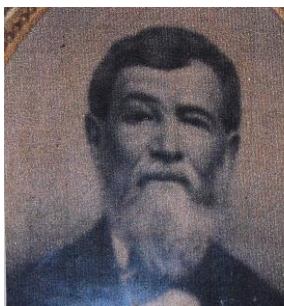

Les objectifs de l'ARPE :

- Protéger, sauvegarder et entretenir le site : le château et son jardin.
- Faire connaître et redonner vie à ces lieux chargés d'histoire.
- Restaurer, embellir l'intérieur et l'extérieur du château.

Le château, le jardin clos et la motte féodale sont inscrits à l'Inventaire Supplémentaire des Monuments Historiques depuis le 22 décembre 1997

Parc ouvert au public. Pour des manifestations champêtres, possibilité de réserver le lavoir auprès de la Mairie de Prinquiau et de louer le matériel à l'association ARPE.



Association Renaissance
du Patrimoine de l'Ecurays
44260 PRINQUIAU
☎ 02.40.56.61.02
mairie : 02.40.56.62.90



CHÂTEAU DE L'ESCURAYS

PROPRIÉTÉ DE LA MAIRIE DE PRINQUIAU DEPUIS 1994



Période médiévale

Au sud du château actuel, se trouverait le site probable d'une motte féodale pouvant remonter au temps des invasions vikings aux IX^{ème} et X^{ème} siècles.



Au début du XV^{ème} siècle, le château est un manoir ou un logis seigneurial, et non un château défensif.

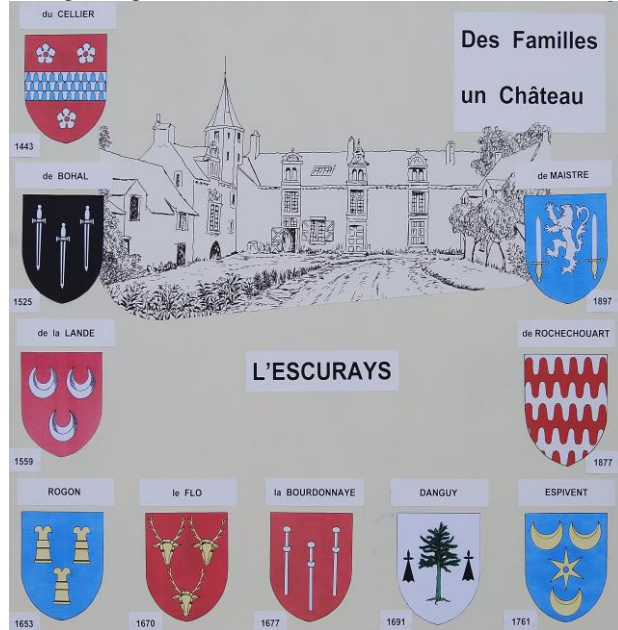

Le premier propriétaire connu de l'Escourays est Jean du CELLIER en 1443, Premier Président de la Chambre des Comptes du Parlement de Bretagne (équivalent du ministre des finances du duc de Bretagne).

Les habitants du château de l'Escourays.

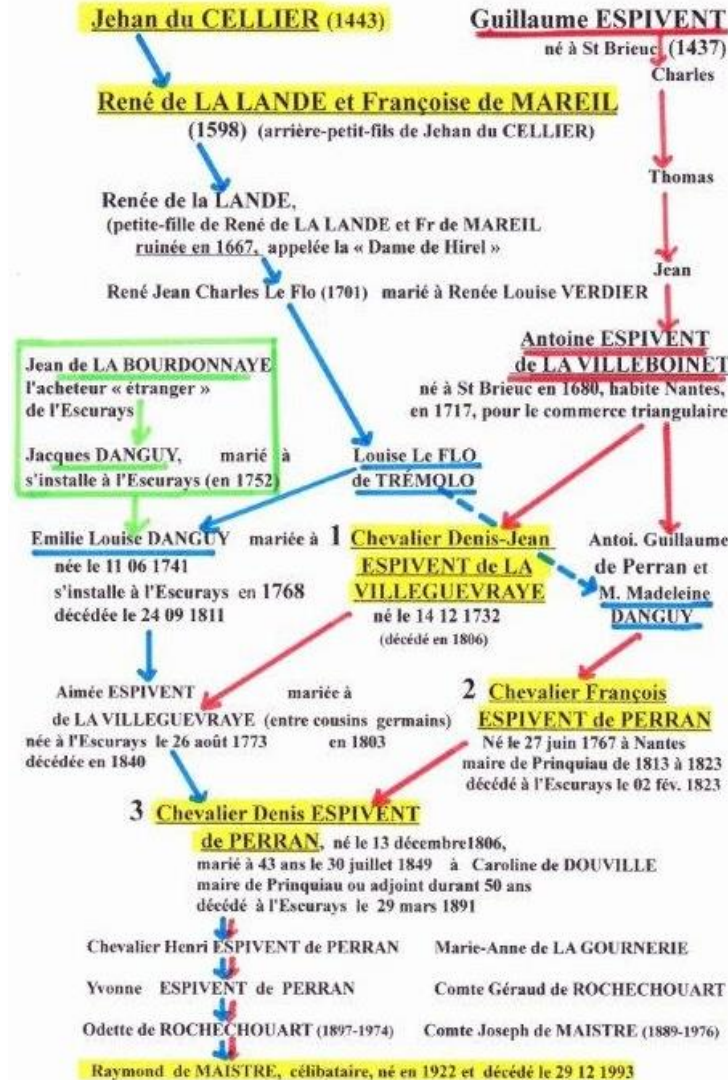

La Marquise de LA ROCHEJAQUELEIN s'est réfugiée à l'Escourays dans la nuit du 22 au 23 décembre 1793, lors de la bataille de Savenay, après avoir suivi les Vendéens durant la Virée de Galerne et s'est cachée durant 6 mois sur Prinquiau et ses environs.

La Renaissance bretonne

Le manoir breton est agrandi et embelli dans les années 1600 par René de LA LANDE et Françoise de MAREIL. Sur la façade nord, quatre lucarnes « Renaissance » taillées dans le tuffeau, seront réalisées vers 1603.



La prospérité sera de courte durée. Le château est vendu en 1667 à un « étranger », Jean de LA BOURDONNAYE. Mais son descendant, Jacques DANGUY, en se mariant avec Louise LE FLO de TREMOLO, va redonner en 1752 le château aux seigneurs de l'Escourays. Deux de leurs filles vont se marier avec les chevaliers ESPIVENT, nobles bretons de St Brieuc, installés sur Nantes pour le commerce triangulaire.

