

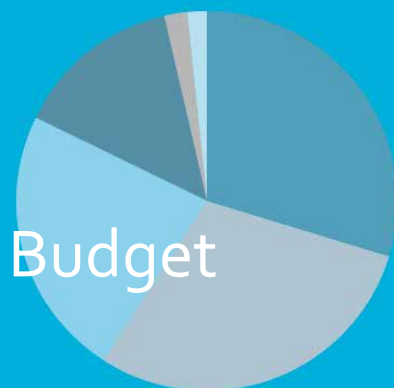

RÉNOVATION énergétique de l'école Jules Verne et de la Mairie





INTERVIEW

Nathalie Flauraud

Adjointe à l'Urbanisme,
l'Aménagement du
territoire et au Patrimoine

" Peux-tu te présenter ? "

Je suis arrivée en famille en 2006 sur la commune. Motivée par l'urgence de sauver l'abbaye de Blanche Couronne, j'ai rejoint le projet de l'équipe élue en 2008. Je me suis battue pour sa restauration et je continue à suivre ce dossier avec assiduité. En tant qu'adjointe à la Culture, j'ai pu y développer une riche animation culturelle et touristique jusqu'à sa fermeture au public.

" Quelles sont tes missions ? "

Sur ce mandat, j'ai accepté la délégation « urbanisme, aménagement du territoire et patrimoine ». L'urbanisme demande de la rigueur et une vision étendue des projets d'aménagements. J'ai suivi des formations pour mieux maîtriser les dossiers.

Depuis 2020, je suis également conseillère communautaire. Après le projet de territoire, je m'investis sur les réflexions d'aménagement du territoire en représentant Estuaire & Sillon à l'Atelier des élus du SCOT (Schéma de Cohérence Territoriale) Nantes-Saint-Nazaire.

" Quelle fin de mandat ? "

Tout en préservant les espaces naturels et agricoles et afin de permettre l'accueil de population nouvelle, j'espère la réalisation du Chapeau aux Moines 2.

Les réflexions du Département sur le devenir de Blanche Couronne avancent avec le souhait d'y associer les habitants. Je serais comblée que ce site devienne source de fierté pour chaque Capellaunésien et Capellaunésienne.

www.lachapellelaunay.fr

[Commune de La Chapelle Launay](#)

Directeur de la publication : Michel Guillard - Rédaction : Agnès Amorim, Christelle Ardouin, Yannick Cerclé, Stéphane Daufouy, Nathalie Flauraud, Jean-Paul Huou, Daniel Lecomte, Henriette Legal, Soizic Leroux, Eve-Lise Martin, Line Masson et Julie Rabinand. Crédits photos et banque d'images : les associations, les écoles, la Communauté de communes Estuaire et Sillon, J. Dalibert - Freepik Illustrations : Freepik, Nonowaii - Pictogrammes : Freepik - Maquette : Lunéa Infographie - Impression : Le Sillon - Tirage : 1 450 exemplaires.

Sommaire

VIE MUNICIPALE	DÉCISIONS DU CONSEIL MUNICIPAL	4
	BUDGET	5
	VIE MUNICIPALE	7
ENFANCE JEUNESSE	ENFANCE JEUNESSE	10
AMÉNAGEMENT DU TERRITOIRE	PRESBYTÈRE	11
	URBANISME	12
TRANSITION ÉCOLOGIQUE	ENVIRONNEMENT	14
CULTURE	CULTURE	16
DÉMOCRATIE LOCALE	INITIATIVES CITOYENNES	17
	LA PAROLE AUX ÉCOLES	18
CULTURE	MÉDIATHÈQUE	20
ASSOCIATIONS	LA PAROLE AUX ASSOCIATIONS	21
	CAPELLO JEUX	27
	AGENDA	28



Chères Capellaunésiennes, chers Capellaunésiens,

Maîtriser nos consommations énergétiques, limiter les émissions de gaz à effet de serre sont des enjeux d'avenir, c'est pourquoi la rénovation énergétique de nos bâtiments communaux est essentielle. Le vaste programme de travaux mené à l'école Jules Verne et à la mairie touche à sa fin ce mois-ci et vous êtes invités à venir vous rendre compte des travaux effectués lors d'une inauguration qui aura lieu le samedi 23 juin.

Dans quelques jours se clôture l'enquête publique concernant la révision allégée de notre PLU. Elle mettra un terme à ce sujet communal alors que s'engagent des réflexions plus larges autour du PLU Intercommunal.

Alors que les beaux jours reviennent, que les associations mettent en œuvre leurs projets et diverses animations, le, maintenant, « traditionnel » Forum des Associations sur le Champ de foire se prépare. À cette occasion, cette année un temps d'échange et de convivialité sera proposé aux nouveaux arrivants sur la commune. Un livret d'accueil est également en préparation.

Le printemps et l'été, ce sont aussi plus de moments passés à l'extérieur, sachons ensemble respecter la tranquillité de nos voisins en limitant les usages bruyants des nos engins d'entretien ou de bricolage à des horaires adaptés.

*Je vous souhaite à tous de profiter
des beaux jours à venir avec ceux
qui vous sont chers.*

Michel GUILLARD



L'ensemble de l'équipe municipale vous invite à venir échanger sur les actions communales autour d'un café en mairie samedi matin 13 mai à partir de 9 h.

Conseil du 9 février 2023

- Dénomination d'une impasse au sud de la rue de l'église : « impasse du Champ Michel ».
- Présentation du Rapport d'Orientation Budgétaire.
- Adoption des subventions 2023 aux associations.
- Reconduction d'un loyer mensuel de 500 € pour le local de la Boulangerie pour une année.
- Approbation de la convention avec le Centre De Gestion 44 pour la réalisation des paies.

Conseil du 23 mars 2023

- Avis favorable à la demande de renouvellement d'exploitation de la carrière du « Padé » à Campbon demandée par la SOCAC.
- Approbation du Compte de Gestion 2022 du budget communal.
- Approbation du Compte Administratif 2022 du budget communal.
- Approbation de l'affectation du résultat 2022 du budget communal.
- Approbation du Budget Prévisionnel communal 2023.
- Approbation des montants proposés pour les participations 2023.
- Approbation du Compte de Gestion du budget 2022 de la caisse des écoles.
- Approbation du Compte Administratif 2022 du budget de la caisse des écoles.
- Approbation de l'affectation du résultat 2022 du budget de la caisse des écoles.
- Approbation du budget prévisionnel 2023 de la caisse des écoles.
- Validation d'une augmentation de 2 % des taxes foncières sur les propriétés bâties, non bâties et de la taxe d'habitation (résidences secondaires et logements vacants).

Les procès verbaux sont disponibles sur www.lachapellelaunay.fr

Comités participatifs

Vous souhaitez participer à la vie de la commune, partager vos idées, être informés, en échangeant entre habitants et élus ? N'hésitez pas à vous inscrire en mairie :

- Groupe de travail sur la mise en place d'un tiers lieu au presbytère
- Comité enfance jeunesse
- Comité initiatives citoyennes et communication
- Comité Culture et patrimoine
- Groupe projet sur des sujets ciblés de transition écologique.

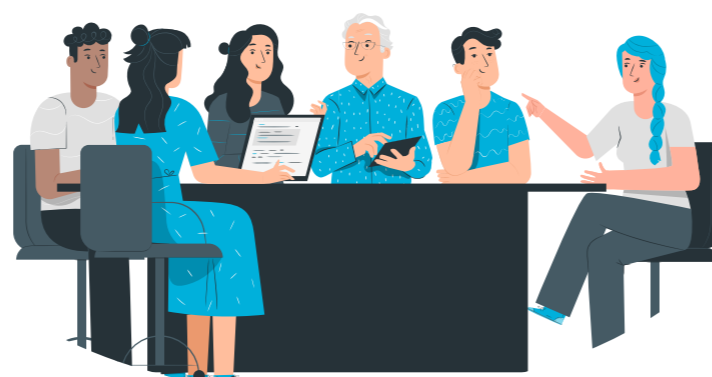

Bilan 2022

FONCTIONNEMENT

En 2022 les recettes de fonctionnement ont augmenté de 4 % par rapport à 2021 principalement grâce à l'augmentation des recettes fiscales de 6 %. Dans le même temps les dotations de fonctionnement de l'État n'évoluent que de 0,2 %.

À noter également la vente d'un terrain municipal impasse des Coteaux pour 12 000 €.

Les dépenses de fonctionnement sont quant à elles en hausse de 3 % par rapport à 2021.

Les dépenses de maintenance, d'énergie et de fournitures ont subi les effets de l'inflation. L'arrêt des mesures COVID a permis de limiter l'augmentation des dépenses de personnel à 1,4 % malgré la hausse du point d'indice de 3,5 % au 1^{er} juillet.

L'exercice 2022 s'est clôturé avec un **excédent de fonctionnement de 325 161 €**.

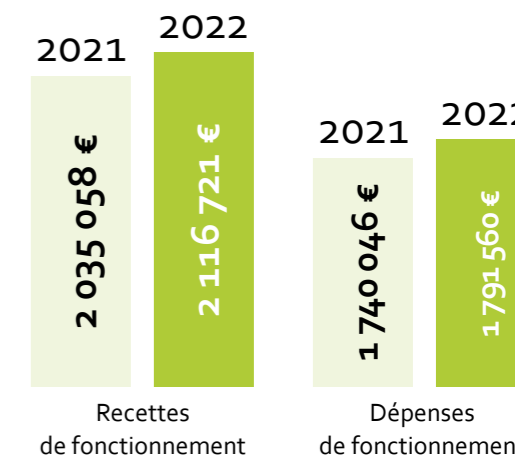

INVESTISSEMENT

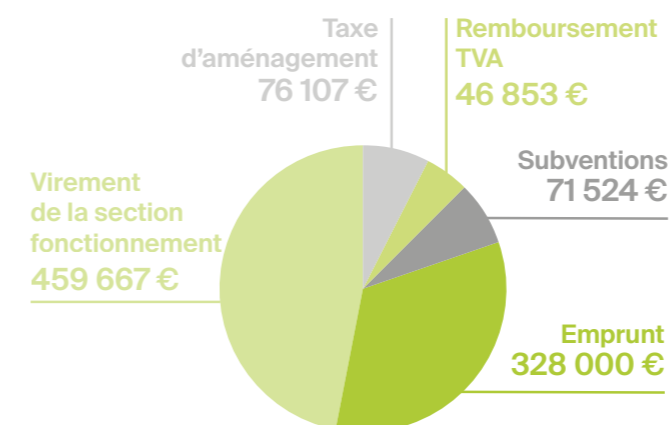

Répartition des recettes

En 2022 la commune a souscrit un emprunt de 328 000 € pour financer la rénovation énergétique de la mairie et de l'école Jules Verne.

Total : 982 151 €

Répartition des dépenses

Total : 849 748 €

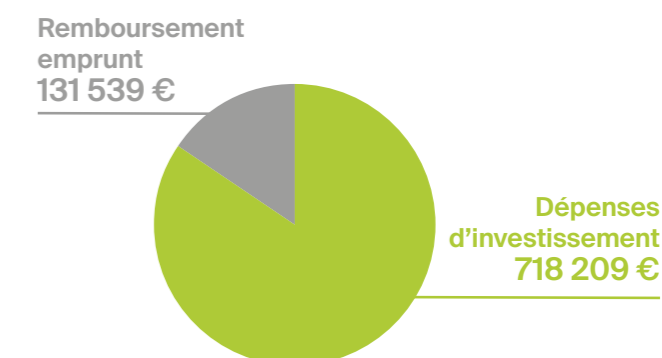

Budget 2023

RECETTES DE FONCTIONNEMENT

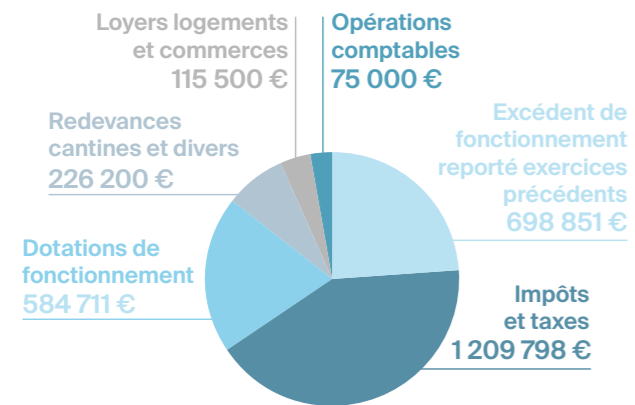

DÉPENSES DE FONCTIONNEMENT

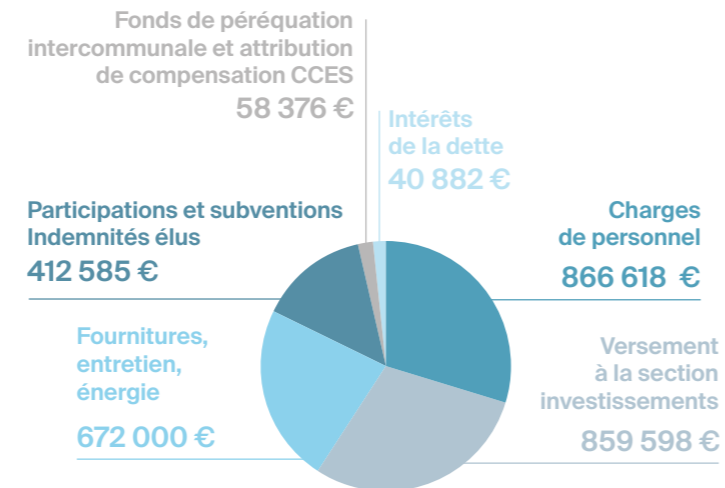

RECETTES D'INVESTISSEMENTS

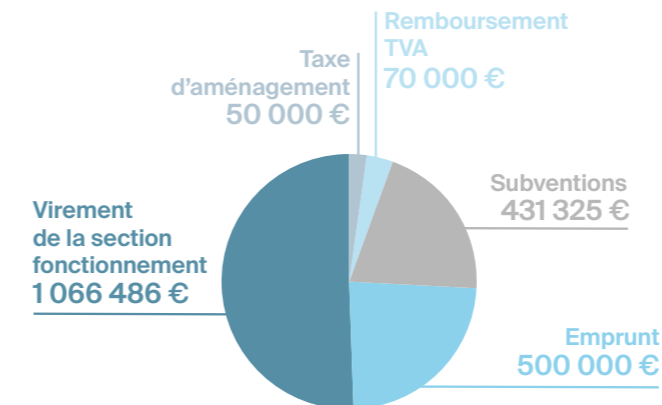

DÉPENSES D'INVESTISSEMENTS

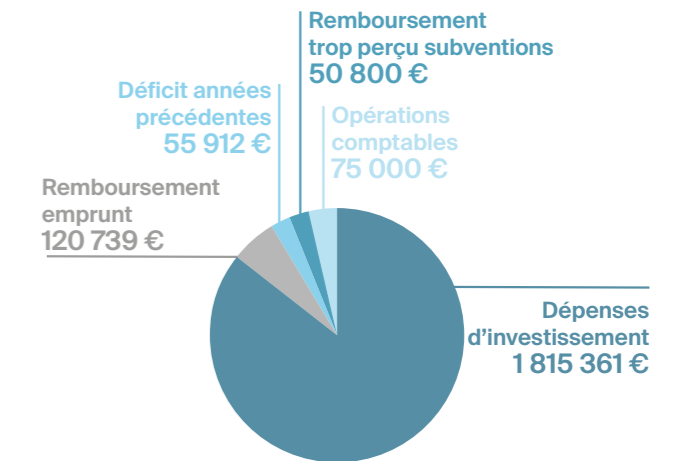

2023 sera marquée par une forte augmentation des coûts des énergies. Comme en 2022, les dépenses de fournitures et d'entretien seront impactées par une inflation qui devrait rester élevée. Pour faire face à ces dépenses et permettre de mener à terme les investissements en cours, une augmentation de 2 % des taxes locales a été décidée.

VIE MUNICIPALE

PRINCIPAUX INVESTISSEMENTS 2022/2023

Rénovation énergétique de l'école Jules Verne et de la Mairie : Le coût total sur 2022 et 2023 est de 696 000 € HT. L'État a versé une subvention de 367 141 €, le reste est financé par un emprunt de 328 000€.

Presbytère : Coût estimé 1 305 000 €, l'appel d'offres est en cours. L'État a accordé une subvention de 172 000 €, d'autres subventions vont être sollicitées auprès du Département et de la Région. Le reste sera financé par un emprunt et par autofinancement.

Voirie : 175 000 € de travaux sur 2022 et 2023 dont la sécurisation de la Touche Basse.

Logements sociaux maison Ayala : 100 000 € ont été provisionnés pour une éventuelle subvention d'équilibre au bailleur social.

Bâtiments et équipements municipaux : 80 000 € ont été dépensés en 2022 pour leur maintenance dont l'étanchéité de la salle de sport 16 700 €, la réfection des vestiaires du foot 12 000 €, le chauffage, la peinture et divers travaux à l'école Jules Verne 16 000 €.

Équipement numérique de l'école Jules Verne : 21 000 € subventionnés à hauteur de 15 000 € par l'État.

Local jeunesse : L'utilisation de ce local sera mutualisée avec la Communauté de communes. À ce titre la commune versera une participation de 25 000 €.



Formation premiers secours

10 bénévoles venus des associations communales ont bénéficié d'une formation premiers secours (PSC1) organisée par la municipalité le samedi 1^{er} avril.

Durant une journée complète, ils ont appris ou révisé les gestes qui sauvent et les conduites à tenir en cas de danger ou de blessure.



Nouveaux habitants

Cette année, l'équipe municipale convie les nouveaux habitants de 10 h 30 à 12 h lors du Forum des associations du 17 juin au Champ de foire.

Vous vous êtes récemment installés sur la Commune ? Pour faciliter votre intégration dans votre nouveau cadre de vie, ce temps d'échanges sera l'occasion d'obtenir des informations pratiques, de discuter des projets de la commune mais également de sa vie culturelle, associative et tout simplement partager un moment convivial !

Nous vous souhaitons la bienvenue à La Chapelle-Launay et espérons ainsi vous rencontrer !

Mutuelle **solidaire**

Le 27 février, la MCRN, mutuelle solidaire retenue par le CCAS, a organisé une réunion publique pour présenter sa structure et les garanties proposées aux habitants de la commune.

Les capellaunésiens se sont déplacés nombreux pour assister à cette présentation et l'agenda des rendez-vous des 2 conseillères présentes s'est très vite rempli. En effet, les habitants étaient satisfaits que ce projet mené par le CCAS voit le jour et offre ainsi la possibilité à chacun d'avoir une couverture santé correcte à moindre coût.

Les conseillères de la MCRN tiennent une permanence en mairie une fois par mois. Pour plus d'informations, vous pouvez les contacter au **02 40 89 22 91** ou à l'adresse infos@mutuellemcrn.fr.



De 10h à 12h, les vendredis
8 septembre, 13 octobre,
10 novembre et 8 décembre

Les ateliers olfactifs du CLIC

Une fois de plus, la municipalité accueille les ateliers du Centre Local d'Information et de Coordination (CLIC) sur la commune. Pour cette nouvelle édition, le thème est « le voyage olfactif, sentir, ressentir, échanger ».

Ces ateliers, à destination des seniors, se dérouleront sous forme de 6 sessions de 1h30 chacune.

« La fraîche odeur de l'herbe coupée, la douce odeur de la rose, la chaude odeur de cannelle, l'odeur sèche du bois de cèdre... », si vous avez envie de découvrir ou redécouvrir les plaisirs de ces senteurs, inscrivez-vous en mairie.

Les ateliers se tiendront le mercredi matin, de 10h à 11h30, du 3 mai au 7 juin.

LES BONNES PRATIQUES

À l'approche des beaux jours, prenons soin de notre voisinage et partageons le bien-vivre ensemble : utilisation des tondeuses aux horaires appropriés, limitation des nuisances nocturnes.

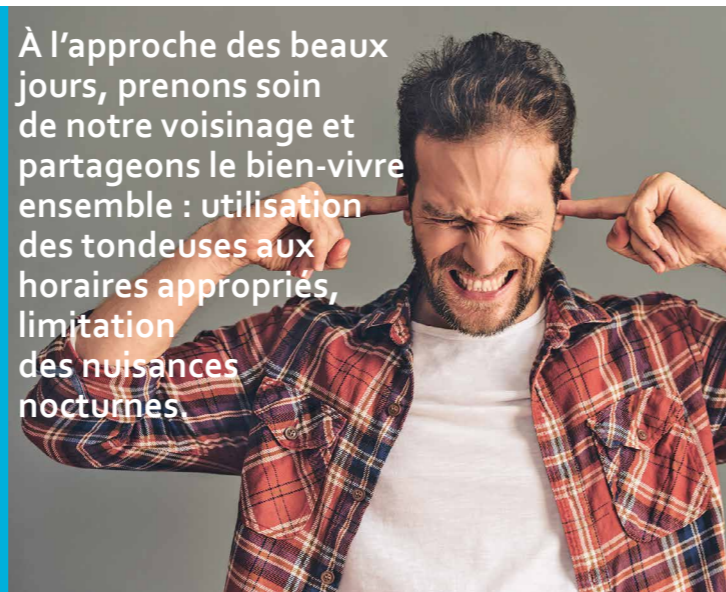

Entretien **des locaux**

Une réflexion concernant l'entretien des locaux a été menée afin d'utiliser des produits plus respectueux de l'environnement. La société Gamma 29 a été retenue. Depuis, des centrales de dilutions ont été mises en place à l'école Jules Verne et au restaurant scolaire avec des détergents écolabellisés ainsi que des distributeurs de savon mousse plus adaptés aux enfants.



Installation d'une **kinésithérapeute**



Depuis le 11 avril, une nouvelle kinésithérapeute s'est installée à la maison médicale. Lauriane Mahéo, diplômée depuis 2016 et originaire du Morbihan a décidé d'exercer sa profession sur la commune après avoir pris contact avec la municipalité début mars. Cette femme kinésithérapeute du sport prend en charge la rééducation classique des troubles squelettiques et a également une spécialisation en pelvipérinéologie.

➤ La maison médicale compte désormais 2 kinésithérapeutes, pour toute prise de rendez-vous, contactez le **02 40 54 62 97**.

Vie économique, **nouvelle activité**

« Étant passionnée par l'aménagement intérieur et y travaillant depuis quelques années j'ai décidé de créer mon entreprise. L'CONCEPT est une entreprise qui réalise des prestations d'agencement de 3D pour donner une identité et redéfinir l'ensemble de vos espaces. J'utilise la 3D, le photoréalisme et la réalité virtuelle afin d'avoir une vision plus précise de votre futur projet. Je me déplace sur l'ensemble du 44 et du 56 pour répondre au mieux à votre demande, cela me permet de voir également l'espace dans lequel votre projet s'inscrit. À bientôt. »

Lucie Le Calvez - Designer d'espace d'intérieur

➤ l.concept.interieur@outlook.fr - 07 66 08 74 57 - lconcept.fr



Le comité consultatif Enfance-Jeunesse-Intergénérationnel a organisé un après-midi jeux

Comme l'année dernière, un temps de convivialité autour du jeu a été proposé le samedi 1^{er} avril de 14 h à 18 h. Une trentaine de petits et grands s'est retrouvée pour découvrir de nouveaux jeux ou tout simplement jouer ensemble. La ludothèque Interlude a animé cet après-midi et un goûter a été offert par la municipalité.



Inauguration du modulaire jeunesse

Le 28 mars, M. Nicoleau, Président de la Communauté de communes, a inauguré le nouveau modulaire jeunesse installé à proximité du complexe sportif en présence de Mme Blouin Présidente de la CAF, M. Kermanac'h Conseiller Régional, Mme Lejeune Vice-Présidente Enfance jeunesse de la CCES et du Maire de la commune M. Guillard.

Ce local sera destiné à l'accueil des activités jeunesse et enfance de la CCES ainsi qu'à des activités associatives communales en lieu et place de l'ancienne salle « Capello ».

Coût de l'opération :
310 387 €

Subvention CAF	20 480 €
Subvention Région PDL	105 695 €
Participation La Chapelle-Launay	25 000 €
Participation CCES	159 212 €

Transports scolaires 2023-2024



Les inscriptions et réinscriptions au service de transports scolaires ne se font pas de manière automatique et doivent être reformulées chaque année scolaire uniquement à partir du site internet www.aleop.paysdelaloire.fr. Pour la rentrée 2023, les inscriptions seront ouvertes **du 7 juin au 18 juillet 2023**. Le tarif est de **150 €/an** par enfant. Gratuité dès le 3^e enfant.

Marché du presbytère

La réception des offres concernant le marché de travaux de rénovation du presbytère s'est clôturée le 7 avril à midi.

Après ouverture des plis, sur l'ensemble des 12 lots, deux non pas été n'ont pas été pourvus : « la serrurerie et la plomberie/ventilation ».

Suite à l'analyse par le cabinet d'architecture Forest Debarre des offres déposées, plusieurs lots devront être relancés. Le montant estimatif révisé des travaux qui s'élevait à 1 305 129 € Ttc en février 2023 pourrait être en sensible dépassement.

Le début des travaux reste malgré tout être envisagé à l'automne.

Tiers lieu

Les travaux de rénovation du Presbytère vont démarrer à l'automne. Le groupe de travail qui a réfléchi aux usages des différents espaces a retenu au second étage l'idée d'une grande salle « tiers lieu » pouvant recevoir diverses activités.



Mais qu'est-ce qu'un tiers lieu ? Quelles activités s'y retrouvent ?
À qui est-il destiné ?

Il existe presque autant de réponses qu'il existe de tiers lieux...

À cette fin, un groupe de travail « tiers lieu » composé d'élus et d'habitants a été créé, une réunion début avril a permis de lancer les premières pistes de ce qui sera un espace ouvert à tous et où diverses activités seront accessibles à l'ensemble des Capellaunésiens.

Venez apporter vos idées et réflexions et participer à ce groupe de travail en vous inscrivant en mairie !



Révision allégée n°1 du Plan Local d'Urbanisme

Conformément à la Loi ELAN, cette procédure a pour objectif d'intégrer les 3 Secteurs déjà urbanisés (SDU) identifiés au SCoT de la Métropole Nantes Saint-Nazaire : Vérac-Pibois, La Carraais-la Haulais et La Haie Davy-La Claie-La Barre-La Galernais.

Selon la Loi Littoral, les nouvelles constructions autorisées ne peuvent se faire qu'en densification en dent creuse. Leur implantation au sein de l'enveloppe urbaine ne doit donc pas avoir pour effet d'étendre le périmètre bâti existant, ni de modifier de manière significative les caractéristiques de ce bâti tant au niveau architectural que paysager.

📍 L'enquête publique du 11 avril au 12 mai 2023

Après la période de concertation qui s'est achevée le 30 mars dernier, l'enquête publique a débuté le 11 avril. Le dossier d'enquête publique est depuis cette date consultable à la mairie et au siège de la Communauté de communes. Les observations peuvent être consignées sur le registre papier, par courriel à l'adresse ci-dessous, mais également en ligne sur le registre dématérialisé : www.registre-numerique.fr/revision-alleege-n-1-plu-la-chapellelaunay

Le commissaire enquêteur a la responsabilité de conduire de manière impartiale l'enquête publique, de veiller au respect de la procédure, et lors de ses permanences de renseigner le public, de recueillir ses suggestions et observations sur le registre d'enquête.

DERNIÈRES PERMANENCES DU COMMISSAIRE ENQUÊTEUR EN MAIRIE DE LA CHAPELLE-LAUNAY

- ✓ Samedi 6 mai de 9 h à 12 h
- ✓ Vendredi 12 mai de 14 h à 18 h

Fin de l'enquête publique le vendredi 12 mai à 18 h

Carte interactive du zonage et sa légende à consulter sur <https://cartes.estuaire-sillon.fr/plu/index.html>

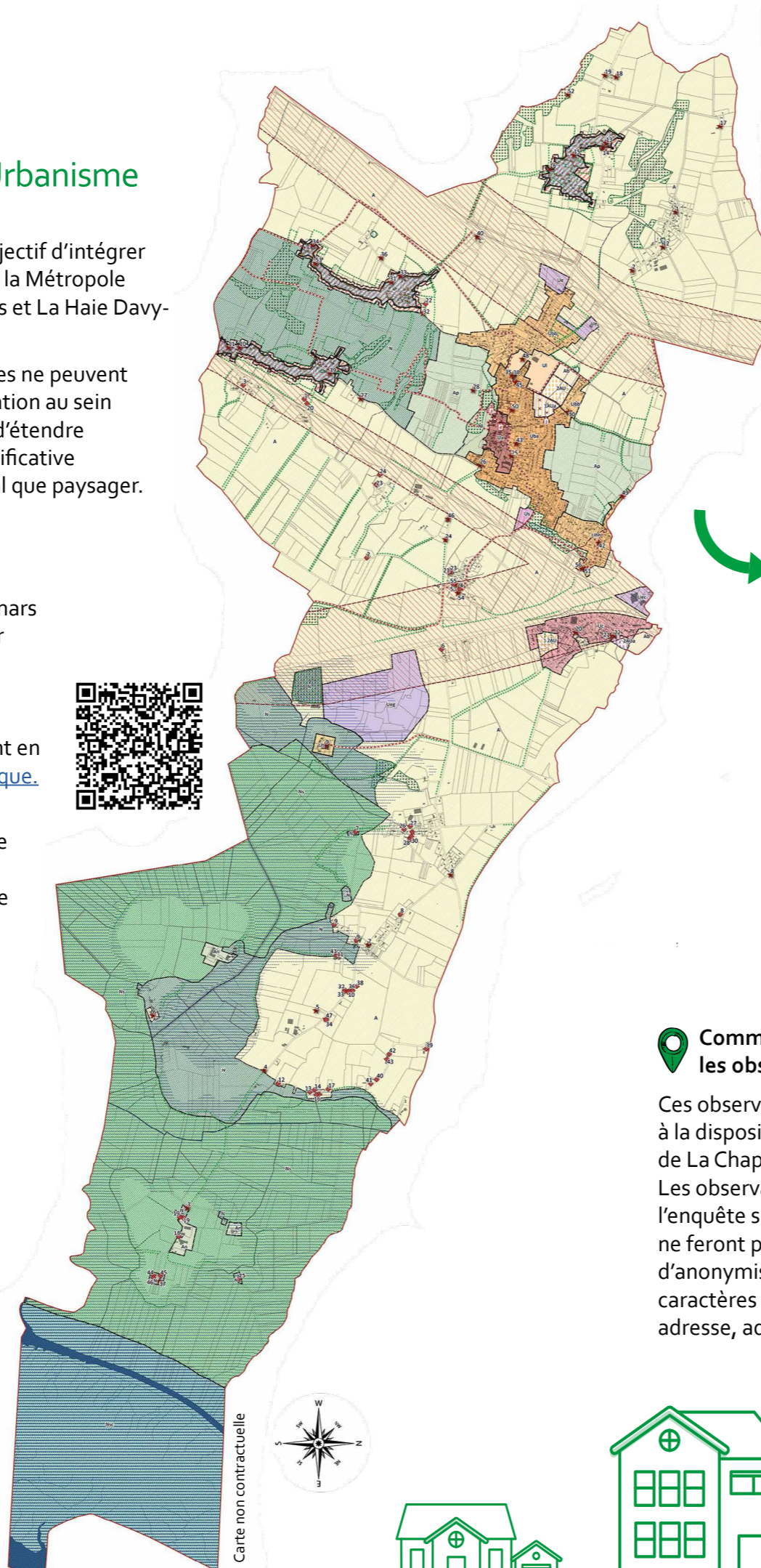

Zones urbaines et sites de projets

Libellé de la zone

- Ua : Zone historique - tissu ancien dense à vocation principale d'habitat et d'activité
- Uba : Extension du centre-bourg à vocation d'habitat, d'activité et d'équipement, de densité faible
- Ubb : Extension du centre-bourg à vocation d'habitat, d'activité et d'équipement, de densité très faible
- Uc : Village de la Touche Basse
- Ud : Secteur déjà urbanisé (Vérac, La Carraais-la Haulais, La Haie Davy)
- Ue : Zone urbaine destinée à l'accueil d'activités économiques
- Uec : Zone urbaine destinée à l'accueil d'activités commerciales
- Ueg : Zone urbaine liée au stockage d'hydrocarbures des armées
- Ul : Zone de sport et de loisirs
- Us : Zone urbaine accueillant la station d'épuration
- Ut : projet touristique de l'Abbaye de Blanche-Couronne
- 1AUa : Zone d'urbanisation future à court terme destinée à l'habitat
- 2AUa : Zone d'urbanisation future à long terme en lien avec le pôle gare de Savenay
- 2AU : Zone d'urbanisation future à long terme destinée à l'habitat

- Orientation d'Aménagement et de Programmation
- Secteur de constructibilité dans les SDU

Zones naturelles et agricoles

Libellé de la zone

- A : Zone agricole
- Ab : Zone agricole non pérenne
- An : Sites accueillant des bâtiments d'exploitation agricole en zone Natura 2000
- N : zone naturelle et forestière
- Nl : Zone naturelle accueillant des espaces de loisirs
- Ns : Zone naturelle de protection stricte à préserver notamment au titre de la loi littoral (coupures d'urbanisation, zone Natura 2000)
- Nsc : Zones naturelles du site classé et aux coupures d'urbanisation

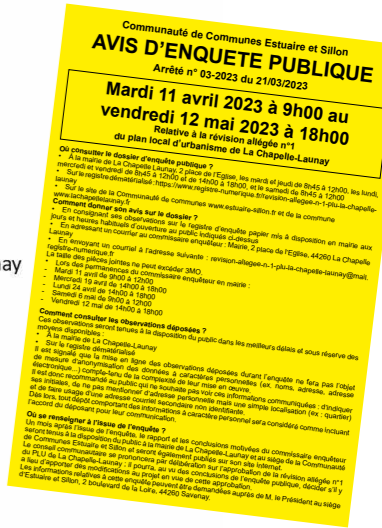

📍 Comment consulter les observations déposées ?

Ces observations sont tenues à la disposition du public à la mairie de La Chapelle-Launay. Les observations déposées durant l'enquête sur le registre dématérialisé ne feront pas l'objet de mesure d'anonymisation des données à caractères personnelles (ex. noms, adresse, adresse électronique...).

📍 Où se renseigner à l'issue de l'enquête ?

Un mois après l'issue de l'enquête, le rapport et les conclusions motivées du commissaire enquêteur seront tenus à la disposition du public à la mairie et au siège de la Communauté de Communes Estuaire et Sillon. Elles seront également publiées sur leur site internet respectif.

Le Conseil communautaire du 22 juin se prononcera sur l'approbation de la révision allégée n°1 du PLU de La Chapelle-Launay. Suite aux conclusions de l'enquête publique, il pourra décider s'il y a lieu d'apporter des modifications au projet en vue de cette approbation.

La révision allégée sera alors applicable après la validation de la Préfecture et la publication dans les annonces légales.

Travaux énergétiques à l'école Jules Verne et à la Mairie

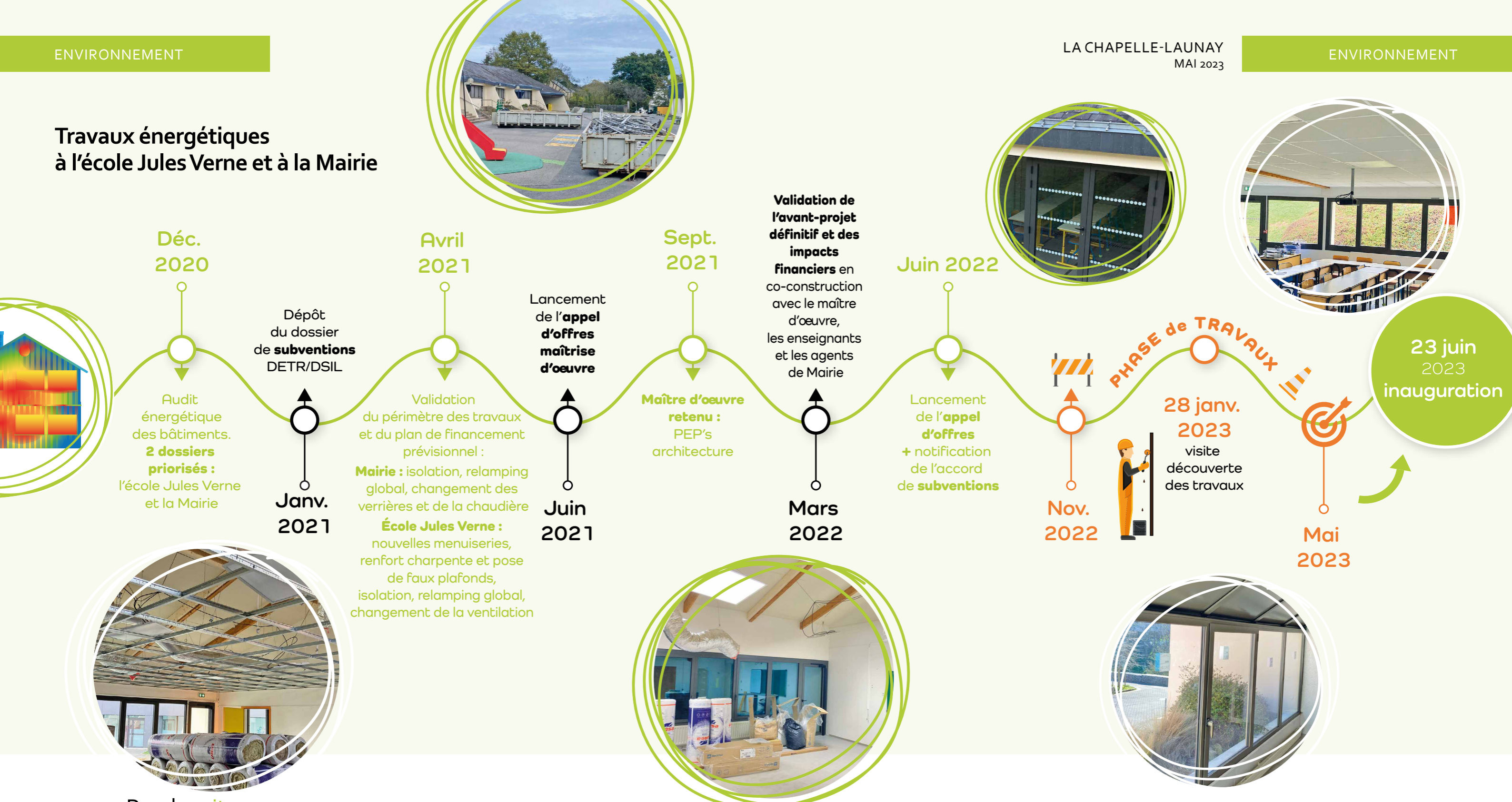

Randos citoyennes

Le 15 mars se sont tenues les randonnées citoyennes annuelles pour allier rencontres et démarche de collecte des déchets sur les voiries.

Dans une bonne ambiance, c'est une vingtaine de personnes qui est venue et a ramassé une soixantaine de kilos de déchets de toute nature qui sont partis dans les circuits de traitement habituels (bouteilles en verre, canettes, cartons, emballages...). 3 circuits piétons et 1 circuit running étaient possibles.

Merci à tous les participants et à l'année prochaine !!



ÉCO PÂTURAGE
Retour des moutons depuis le 17 mars en éco pâturage sur le site de la Vallée de la cure et près du cimetière.

Le spectacle

Tes signes, mes mots

Spectacle enfants, dimanche 29 janvier

Quand Delphine signe, Thomas raconte et quand Thomas raconte, Delphine signe.

Les 2 artistes unis par la complicité ont enthousiasmé les **120 personnes présentes**.

Duo de danseurs de signes et de mots où entendants et malentendants ont partagé un moment de vie, un moment d'histoires. Thomas Carabistouille et Delphine Rouault ont fait durer le plaisir en échangeant avec le public à l'issue du spectacle toujours avec sourire et simplicité.



Animation autour du four à pain, 18 juin à 11 h

Dimanche 18 juin, le four à pain sera à nouveau allumé par une équipe de bénévoles qui ne demande qu'à s'étoffer et partager son savoir-faire. Du pain sera cuit mais aussi des pizzas confectionnées sur place par les habitants qui viendront dans le Jardin de la Cure. Pour ce moment festif le comité Culture réfléchit à une animation musicale.

Venez nombreux **dès 11 h**.

Spectacle, au Champ de foire

Vendredi 7 juillet 2 concerts vous seront proposés : un concert acoustique apéro avec Emrani et sa guitare. Les terrines cuites préalablement dans le four à pain municipal seront mises à disposition.

Suivra un concert de 2 Moiselles, duo composé d'Emilie Legentilhomme et Sandra Moulere, 2 chanteuses locales habituées des scènes du grand Ouest. Elles proposent des chansons de variété francophone mais aussi des chansons anglosaxonnes.

Libre à chacun de poursuivre la soirée autour d'un pique-nique. Un moment à partager en famille ou entre amis **dès 19 heures**.



Journées Européennes de l'Archéologie

Abbaye de
Blanche-Couronne,
samedi 17 juin
de 10 h à 16 h.

Visite commentée des fouilles
archéologiques en cours.
Inscription obligatoire
sur le site du Département.



Initiatives citoyennes : résultat du budget participatif 2023

En février, les Capellaunésiens ont été appelés à voter pour leurs 2 projets préférés parmi les 4 proposés par des habitants de la commune. Les résultats chiffrés sont les suivants :

Faire vivre le four à pain de la Cure : **77 votes** ✓

Du bois pour tous : **64 votes** ✗

Atelier mécanique vélo participatif et solidaire : **57 votes**

Ouvrage d'histoire locale sur l'Abbaye de Blanche Couronne : **17 votes**

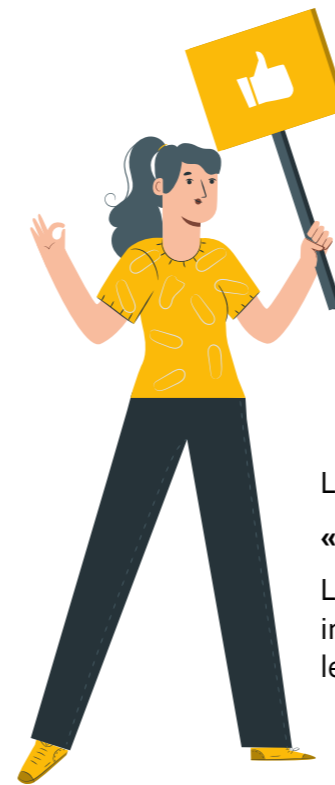

Les 2 projets retenus pour cette année 2023 sont les suivants :

« **Faire vivre le four à pain de la Cure** » et « **Du bois pour tous** »

La municipalité va accompagner ces 2 projets dans leurs mises en œuvre et vous tiendra informés de l'avancée des réflexions et actions. Nous remercions chaque participant pour leurs propositions et l'intérêt qu'ils portent aux projets collectifs.

Et où en sommes-nous des projets 2022 ?

- Le mobilier du Capello Stade va prochainement être installé et petits et grands pourront venir en profiter pendant les beaux jours.
- Les ateliers « Commun'Art » portés par des associations de la commune ont débuté ! Après l'achat de matériel et l'aménagement d'une zone de stockage, les 2 associations ont également organisé des temps de collecte pour travailler au maximum avec du matériel de récupération. Les inscriptions ont été lancées et les premiers ateliers créatifs, complets, ont eu lieu les 8 et 22 mars. Guirlandes, mobiles et autres décorations égayeront bientôt la commune. 6 ateliers entre avril et juillet sont déjà prévus pour poursuivre les projets.



Une action solidaire à l'école Sainte-Thérèse



Pour la 7^e année consécutive nous avons organisé le 16 mars une action solidaire au profit de l'association « Partage Bretagne Côte d'Ivoire ». Elle prend la forme d'un Goûter Solidaire. Cette action permet de financer l'ouverture de classes à l'école Marie Moreau de Solenza au Burkina Faso.

- 2016/2017 : ouverture de la 1^{ère} classe de CP
- 2017/2018 : ouverture de la 2^e classe de CP
- 2018/2019 : ouverture de la 1^{ère} classe de CE1
- 2019/2020 : ouverture de la 2^e classe de CE1
- 2020/2021 : ouverture de la 1^{ère} classe de CE2
- 2021/2022 : ouverture de la classe de CM1
- 2022/2023 : souhait d'ouverture de la 1^{ère} classe de CM2

Un projet chant choral :

Les classes du CP au CM2 ont bénéficié de séance en chant choral avec Sara Pocreau, intervenante de l'association Musique et Danse. Un concert de restitution s'est déroulé le 17 mars pour les familles dans la salle de la Vallée ; un moment très apprécié de tous.

Lien CM2-6^e :

La transition école/collège est particulièrement importante et est travaillée tout au long de l'année en classe de CM2. Dans ce cadre, le 28 mars, les élèves de CM2 participent à une journée en immersion au collège Saint Joseph de Savenay : participation à des cours de 6^e, déjeuner au self, visite du collège, échange avec des élèves de 6^e... Une étape importante pour les futurs collégiens.

➤ Pour toutes demandes d'inscriptions ou d'informations, n'hésitez pas à contacter l'établissement au 02 40 58 82 94 ou ec.ch-launay.ste-therese@ec44.fr



École Jules Verne



Au fil de l'année scolaire, les projets des classes viennent étayer les apprentissages.

Début mars, les classes de GS/CP et CE1/CE2 sont parties en classe de mer à Préfailles. Lors du séjour, les élèves ont pu découvrir le milieu marin à travers la pêche à pied, l'observation de la laisse de mer, la lecture de paysage. Ils ont pu observer de près les animaux marins dans le laboratoire aquacole. Durant ces 3 jours, ils ont aussi appréhendé la vie en collectivité, l'entraide. Un mois plus tard, c'était au tour de 2 autres classes de découvrir l'estran de Saint-Brévin et de s'enfoncer dans la forêt de pins pour créer des œuvres en land art.

Le 24 mars, les CM ont reçu la visite de Matthias Tavel, député de notre circonscription. Ils lui ont posé de nombreuses questions sur son rôle de député et sur l'Assemblée Nationale : un préambule motivant pour préparer la visite à Paris où les élèves découvriront, entre autres, les monuments institutionnels.

La semaine des mathématiques fut un temps fort axé autour de la résolution de problèmes. Le thème de cette année « la carte » a amené les élèves des classes élémentaires à réfléchir sur des menus, des cartes à jouer ou à se repérer dans l'espace. Pour les CM2, cette semaine était également celle de la 3^e épreuve du rallye mathématique. Les élèves ont passé une journée entière au collège, y découvrant le fonctionnement et quelques cours spécifiques.

Les classes sont impliquées dans la Semaine Olympique et Paralympique. C'est un temps de découverte et d'acceptation de la différence en s'initiant à des disciplines sportives.



230 élèves répartis
en 9 classes
allant de la Petite Section
au CM2.

INSCRIPTIONS

Les enfants nés en 2020 feront leur première rentrée en septembre prochain.

Les inscriptions se font en mairie : vous devez apporter le dossier d'inscription complété (téléchargeable sur le site de la commune ou à retirer en mairie ou à l'école), le carnet de santé de votre enfant et un justificatif de domicile.

➤ Pour visiter l'école, la directrice vous recevra après la classe. Prenez contact au 02 40 58 90 48 de préférence le jeudi ou le vendredi.



Les RDV de la bande-dessinée, dernière ligne droite !

- Exposition « Les nouvelles héroïnes de la BD ». À découvrir jusqu'au 21 juin. Les 11 œuvres présentées interrogent les questions du genre et du rôle de la femme dans la bande dessinée. Prêtée par la Bibliothèque Départementale de Prêt de Loire-Atlantique.
- Atelier d' « initiation à l'écriture d'un scénario de BD », avec Roxanne Moreil (scénariste de *L'âge d'or*, de Cyril Pedrosa, Dupuis, 2020). Public ado et adulte. Sur réservation. **Samedi 13 mai de 14 h à 16 h.**

2^e édition de « Prêts d'été, prêts doublés »

Avis aux lecteurs, cinéphiles et amateurs de musique : forte du succès remporté en 2022, l'opération « **Prêts d'été, prêts doublés** » est relancée du 14 juin au 19 août !
Le principe est simple : une durée de prêt multipliée par deux (soit six semaines) et jusqu'à 24 documents (livres, revues, DVD, CD) empruntés !



En mai, 3 temps d'échanges au sujet du réseau des médiathèques Estuaire et Sillon

Selon vous, **quelle serait votre « médiathèque idéale » ?**

Pour participer à la réflexion menée par la Communauté de Communes, rendez-vous :

- Jeudi 4 mai à la salle des loisirs de Saint Étienne de Montluc 18 h-20 h
- Samedi 6 mai à la médiathèque de Campbon 10 h-12 h
- Mercredi 10 mai à la médiathèque de Savenay 15 h-17 h

➔ Plus d'informations sur www.mediathèques.estuaire-sillon.fr

MA
MÉDIATHÈQUE
IDÉALE



Samedi 17 juin

10 h 30 à 15 h au Champ de foire

FORUM DES ASSOCIATIONS

Les associations sportives, culturelles, d'activités manuelles et autres seront ravies de vous informer et d'échanger avec tous ceux qui viendront. Des démonstrations et des animations seront proposées tout au long de cette journée qui se veut familiale et conviviale.

Certaines associations prendront aussi des inscriptions pour la rentrée 2023. N'hésitez pas à venir faire les curieux. C'est aussi l'occasion de découvrir non seulement la richesse du tissu associatif local mais aussi celle du bénévolat.

Cédrik, professionnel de l'animation, sera présent auprès des associations et des visiteurs pour rendre ce moment encore plus festif.

➔ Entrée gratuite - Buvette et restauration sur place

Comité des fêtes

Le Comité des fêtes est fier de vous présenter son programme pour l'année 2023 :

- **Le dimanche 7 mai** : « La Chapelle en fête »
- **Le samedi 24 juin** : « Feu de la Saint Jean » au Champ de foire. (Restauration/bar - Concerts : Apes o'clock et la fanfare « Les Soubas Resilles » - Feu d'artifices (eco-responsable) - Feu de joie.
- **Le samedi 9 septembre** : « Le Triathlon » au Champ de foire.

La petite nouveauté de cette année ! Au lieu de vous proposer un « simple » tournoi de palets nous aimerions vous voir performer sur 3 disciplines différentes (palets, fléchettes et mölkky). Nous espérons vous retrouver nombreux sur l'ensemble de ces manifestations ! À bientôt !



Les Voix du Sillon

À la chorale « Les Voix du Sillon », nous apprenons des chansons françaises. Nous répétons à la salle de la Chênaie, le mercredi de 17 h 30 à 19 h, entraînés avec compétence par notre chef Sara Pocreau. C'est pour nous un moment de détente et de convivialité. Bienvenue à ceux qui voudraient nous rejoindre.

Notre concert annuel aura lieu le samedi 10 juin en soirée, à la salle de la Vallée, avec comme invitée la chorale « L'Esqueren » de Pont-Château. Suite à l'Assemblée Générale du 1^{er} mars 2023, nous avons voté le renouvellement des membres du bureau le 15 mars, les postes sont répartis comme suit :

Présidente : Georgette Violin - Vice présidente : Josianne Guin - Trésorière : Monique Moreau -

Trésorière adjointe : Evelyne Grosbois -
Secrétaire : Monique Durand - Secrétaire adjointe : Régine Lebreton - Membres :
Jeannie Gourlaouen et Jean Triballier.



Cette année pour égayer nos tenues sombres, nous avons fait l'achat de foulards de couleurs vives. « Visez le nouveau look »

Mine de rien

Inscription
via HelloAsso



Des ateliers citoyens au service de la créativité dans la commune ! L'association Mine de rien, qui vise, en partie, à développer la pratique collective des arts créatifs, a eu le plaisir d'organiser les 1^{ers} ateliers Commun'Art, au complet, les mercredis 8 et 22 mars derniers.

Avec l'Amicale Laïque, nous avons répondu à l'appel à projets lancé par la commune en 2021. L'idée était de proposer quelques touches de couleurs sur différents lieux de la commune en fabriquant des installations décoratives in-situ. Réalisées en grande partie à partir de matériaux de récupération, elles seront renouvelées au rythme des saisons (été et hiver 2023) et toujours créées de manière collective, lors d'ateliers gratuits et ouverts à toutes les générations.

Si vous aimez les pirates, la flore et les imaginaires des Caraïbes et du Pacifique, bienvenue à bord ! Parmi les réalisations en cours : guirlandes de récup de tissus, méduses et fleurs à partir de bouteilles plastiques et chutes de tissus, mobiles et bouquets de bouchons, bidons valorisés en totems.

Prochaines rencontres, salle de la Chênaie (sauf exception) : samedi 3 juin (10 h-12 h) salle des Aulnes, mercredi 14 juin (14 h 30-16 h 30), samedi 1^{er} juillet (10 h-12 h).

➤ Renseignements : minederien.artcrea@gmail.com

ALFa Répit, le relais des aidants

Vous accompagnez un proche en situation de dépendance ou atteint d'une maladie neuro-évolutive : ALFa répit - le relais des aidants est là pour vous accompagner. Le relais des aidants, plateforme d'accompagnement et de répit, financée par l'Agence Régionale de Santé, apporte un soutien aux proches aidants de personnes atteintes d'une maladie neuro-évolutive : maladie d'Alzheimer et apparentées, Parkinson, AVC... C'est un lieu d'écoute, d'information et de formations pour aider à comprendre la maladie et les comportements qui y sont liés et découvrir des outils pour éviter de s'épuiser. Nous pouvons vous rencontrer à votre domicile ou dans nos lieux de permanence.

Dans cette optique, nous proposons également des activités :

- Ateliers bien-être pour prendre soin de soi,
- Café Répit pour exprimer ses préoccupations en rencontrant d'autres aidants
- Formations pour connaître la maladie pour mieux accompagner votre proche
- Séjour répit pour partager du temps agréable avec son proche dans un cadre adapté et convivial,
- Relayage pour vous permettre de vous absenter de votre domicile,
- Rencontres conviviales pour sortir de chez soi et rencontrer d'autres personnes...



Toutes nos activités sont sur réservation. Nous sommes à votre écoute, alors n'hésitez plus, appelez-nous ! ➤ 02 40 66 94 58 - contact@alfarepit.fr - www.alfarepit.fr

De l'Estuaire au Sillon, association de randonnées pédestres

Association existant depuis 1996, basée à La Chapelle-Launay, elle regroupe une soixantaine d'adhérents et est affiliée à la Fédération Française de Randonnée Pédestre (FFRP).

À raison de deux randonnées organisées par mois et d'un week-end par an, nous essayons de grouper plaisir de la marche en groupe et découverte des paysages et patrimoine de nos régions.

Comme chaque année nous allons réaliser au printemps le balisage (peinture, débroussaillage et veille signalétique) sur tous les chemins de notre secteur. Ce travail est fait par des bénévoles de l'association que nous remercions de bien vouloir consacrer du temps pour effectuer ce travail, pas toujours facile, d'autant que du balisage est saccagé tous les ans.

Vous désirez marcher avec un groupe sympa, découvrir de nouveaux chemins, venez nous rejoindre.

➤ Renseignements au 02 40 58 97 62



Capellau Brico

Nouveauté : pour la rentrée 2023, nous vous proposerons des cours « patch et jeux textiles » sans oublier :

- L'encadrement pour mettre en valeur vos photos, dessins, cartes postales,
- Le cartonnage avec la création de tapis de jeu, boîtes diverses...
- La couture pour réaliser l'accessoire, le vêtement qui vous tient à cœur.

De beaux projets à créer dans une bonne ambiance encadrés par des personnes passionnées et qualifiées. L'accompagnement sera en groupe mais individualisé pour vos réalisations personnelles.

➤ N'hésitez pas à contacter Marie-Jo au 06 18 26 67 51, Gaëtane au 06 36 54 67 22 ou Christine au 06 60 84 51 86.



Accueil Fraternel en Loire et Sillon, les demandeurs d'asile ont besoin de vous

L'assemblée générale de l'AFLS s'est tenue le vendredi 10 mars 2023 à Campbon. 70 personnes étaient présentes et ont validé le rapport moral ainsi que les comptes 2022 et le projet de budget 2023. La cotisation est maintenue à 5€ pour cette année encore.

L'association continue son action près des demandeurs d'asile: 85 % de nos dépenses sont consacrés aux aides aux familles: aides financières, soins médicaux, déplacements, aides aux transports scolaires etc. L'atelier cuisine se poursuit et rencontre un bon succès. Les cours de français sont bien fréquentés.

Pour ces deux activités nous avons besoin d'encadrants; un appel à volontaire est donc lancé.

L'activité jardinage rencontre moins de succès mais continue. L'organisation de moments de convivialité (pique-nique, fête de Noël) sont également proposés.

Les référents près des familles jouent un rôle essentiel dans la prise en charge des demandeurs d'asile: accompagnement dans les déplacements administratifs et sanitaires, à la croix rouge ou au restaurant du cœur. Nous manquons également de référents, là aussi nous faisons appel à vous pour renforcer l'équipe.

Nous soutenons aussi, activement, le Secours Catholique dans l'aide que cette association apporte aux migrants qui sont accueillis par le Samu Social (115) à l'hôtel de la gare de Savenay.



De plus en plus de demandeurs d'asile sont déboutés et refoulés, la plus part reste cependant sur Savenay. Les familles déboutées ne perçoivent plus d'aide de l'État et si elles n'ont pas d'autres ressources, sont à notre charge. Nous avons donc de plus en plus de dépenses pour les aides financières.

Les communes nous aident à hauteur de 27 % de notre budget mais l'essentiel de nos subsides provient des dons des adhérents (63 %). Votre adhésion est donc nécessaire à notre action ainsi que vos dons si minimes soient-ils. Chaque don bénéficie d'une réduction d'impôt de 60 %.

Dans cette période difficile nous devons rester vigilants. Nous devons renforcer la solidarité et la fraternité entre les individus et éviter tout amalgame, pour accueillir dignement ceux qui ne cherchent que l'espoir d'une vie meilleure et d'un peu de paix.

➤ Les adhésions et dons sont à envoyer à l'adresse suivante : AFLS mairie, 2, rue du Parc des sports 44260 Savenay ou au trésorier : Michel Gilquin 6, rue de Moulin 44260 La Chapelle-Launay ou à tout autre responsable de l'association. Les bulletins d'adhésion sont à demander à : afis44@laposte.net

Prenez bien soin de vous.

Le Conseil d'Administration

Club de l'Amitié

L'assemblée générale du club s'est tenue le 21 janvier devant plus de 80 personnes. Après présentation du bilan d'activité de l'année 2022 et de la trésorerie, les activités pour 2023 ont été évoquées, la traditionnelle galette offerte a clôturé cet après midi. Le club compte 128 adhérents dont 20 sont inscrits à la danse, 40 à la pétanque (19 participants en moyenne), 22 à la marche avec 16 participants en moyenne.

Le nouveau bureau du club : Président : André Gauthier, trésorier : Pierre Le Collen, trésorière adjointe : Guillemette Bonneau, secrétaire : Michel Gilquin, secrétaire adjointe : Marie José Le Collen, membres Monique Moreau, Jean-Luc Robin, Jean-Yves Briand, Michel Francois, Marie-Paule Boudet, Jean Pierre Croisnier, Rolande Chevalier et Annick Amigouet : présidente d'honneur

Les activités à venir : 12 mai : inter club de boules, 17 au 24 juin voyage dans les Vosges avec le club de Bouvron, 7 juillet : pique-nique du club, 16 septembre : repas du club, octobre : jarret et 28 octobre inter-club belote.



Tous les lundis à 14 h : danse en ligne salle polyvalente, tous les jeudis à 9 h : marche (10 km : 2 heures) rendez vous à la médiathèque, tous les vendredis 14 h pétanque au terrain de boules.

Le club souhaite ré activer les activités du mercredi ou jeudi après midi avec par exemple jeux de scrabble, jeux de belotes, etc. Nous recherchons des personnes susceptibles d'être intéressées par ces activités et de les encadrer.

Vibra'sons

C'est avec plaisir que l'association prépare les prochains temps forts. Retrouvez-nous :

- Le 10 juin après-midi dans le jardin de la cure (ou salle de la Chênaie en cas de pluie). Les élèves vous y proposeront plusieurs morceaux. Nous vous attendons nombreux pour venir les écouter et les encourager !
- Le 17 juin au forum des associations. Nous procéderons lors de ce forum aux réinscriptions pour l'année 2023/2024.

Nous travaillons sur un projet d'atelier musical pour des enfants en situation de handicap mental. Si vous souhaitez rejoindre l'équipe de bénévoles qui prépare l'ouverture de ce nouvel atelier, n'hésitez pas à revenir vers nous. À très vite pour partager de beaux moments musicaux !!

➤ vibrasons@outlook.fr - vibrasonsmusique.fr

Marché bio de Feuillé

Le mercredi 8 février, 2 classes de 6^e du collège Mona Ozouf de Savenay sont venues à la rencontre de Fany et David, nos paysans boulangers. Au programme de cette initiative conjointe du collège et du Groupement des Agriculteurs Biologiques de Loire-Atlantique (GAB 44), découverte du métier de paysans boulangers, visite du fournil et du moulin, dégustation des produits. Une expérience enrichissante pour chacun que nous renouvelerons sans doute.

Une offre de producteurs renouvelée.

En ce début d'année 2023, l'association de producteurs a eu le plaisir d'accueillir de nouveaux producteurs :

- Le bio garde-manger. Florian, paysan maraîcher diversifié à Prinquiau cultive ses légumes bio. Il propose également chaque semaine des fruits de saison



- La ferme des Rosiers. Amalia et Vincent, apiculteurs à Vigneux-de-Bretagne proposent miel (5 variétés), pollen et propolis une fois par mois.

Durant la 2^e quinzaine d'avril, nous avons eu le plaisir de retrouver Patrice de la ferme de Neuvy de Prinquiau avec ses plants, fraises, melons et asperges.

- Association des producteurs du « Marché bio de La Ruche à Pain » - 19, La Feuillée 44260 La Chapelle-Launay.

Marché bio tous les vendredis de 16 h à 19 h.

[f marchebio.lachapellelaunay](https://www.facebook.com/marchebio.lachapellelaunay)

Union du Sillon Basket Club

Le club de basket-ball de l'Union du Sillon Basket Club (USBC) clôturera prochainement sa 6^e saison.

Une saison sportive bien remplie qui a vu accéder la moitié des équipes jeunes à la division supérieure à la mi-saison (dont 4 au plus haut niveau Départemental et 1 au niveau Régional et dont les résultats (jeunes et seniors) sont plus qu'honorables en cette fin de saison.

Nouveauté de cette année : la section de basket adapté gérée par Audrey Le Borgne accueille désormais des mineurs ravis de pouvoir découvrir le basket !



Au-delà de l'aspect sportif, saluons l'ensemble des bénévoles qui s'investissent au quotidien pour faire vivre le club et rendre les rencontres possibles tous les week-ends.

Toutes ces forces vives seront mobilisées pour le grand tournoi du club, les 3 et 4 juin à Savenay, un moment sportif mais aussi très festif !

- secretariatgeneral.usbc@gmail.com

Retrouvez-nous : www.union-du-sillon-basket-club.fr

[f Union du Sillon Basket Club](https://www.facebook.com/Union-du-Sillon-Basket-Club)
et Instagram : [union_du_sillon_bc](https://www.instagram.com/union_du_sillon_bc)

Régional sur la 2^e phase et encadrées par nos 2 salariés : Ghislain Barbe et Florent Bigot

PROTÉGEONS LES HÉRISSENS !

Le hérisson est en danger, il pourrait disparaître d'ici 2025. Cette espèce est particulièrement impactée par les activités humaines ; sa mortalité est due pour moitié aux pesticides (empoisonnement et disparition de sa nourriture) et collisions routières, mais on peut ajouter les noyades, les attaques de chiens et rencontres fatales avec les tondeuses et débroussailluses...

QUELQUES INFOS EN IMAGE

Je peux parcourir **4 km** en une seule nuit

Mon espèce est protégée depuis 1981.

J'aime les petits coins sauvages

Je ne mange pas :

COMPORTEMENT ANORMAL OBSERVÉ

(aucun mouvement à votre approche, respiration courte, etc.)
> Mettez des gants pour le mettre à l'abri dans un carton ajouré.
> Il est déconseillé de donner de l'eau ou de la nourriture à un animal mal-en-point.

NANTES

Clinique de la Faune Sauvage
02 40 68 77 76
Admissions des animaux du lundi au vendredi de 8h00 à 17h00
le samedi de 9h00 à 12h00
chuv.oniris-nantes.fr

ST NAZAIRE

Association Les Alcides
06 78 01 76 51
lesalcides.org



Réponses du CAPELLO JEUX de janvier dernier

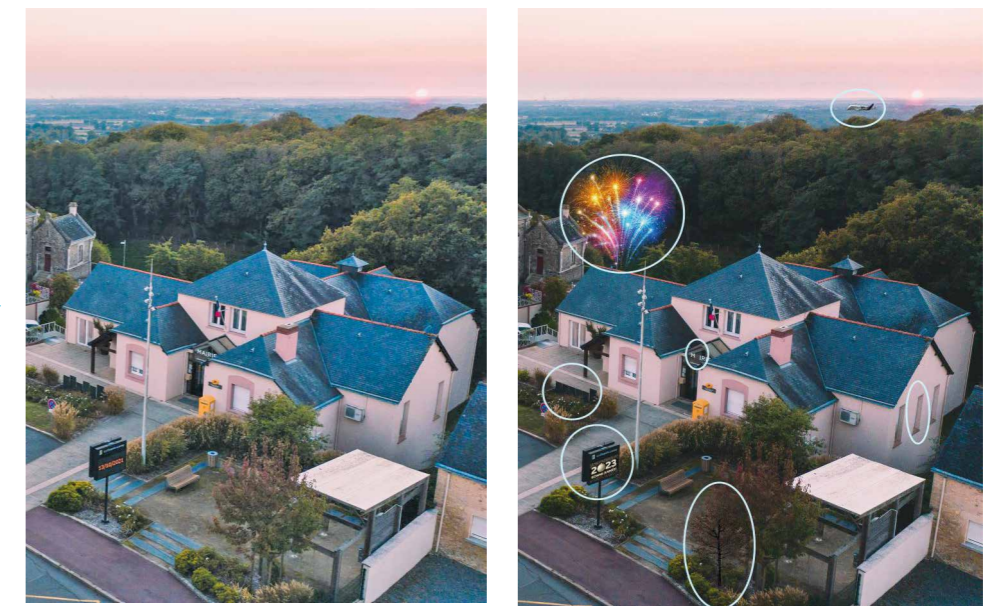

Si vous souhaitez, vous aussi, partager l'histoire d'un lieu de notre commune, vous pouvez envoyer une photo et un texte d'accompagnement à mairie@lachapellelaunay.fr

MAI

2023

- ① 7 : La Chapelle en fête - Comité des Fêtes - Champ de foire
- ② 8 : Commémoration du 8 mai 1945 - Mairie
- ③ 10 + 17 + 24 + 31 : Atelier olfactif (seniors) - UDAF - Mairie
- ④ 13 : Échange « mi-mandat » - Municipalité - Mairie
- ⑤ 13 : Run du Sillon - USCL - Salle des Aulnes
- ⑥ 23 : Accès aux droits et au numérique - UDAF - Mairie
- ⑦ 24 + 26 : Dotations bacs jaunes et composteurs - CCES - Parking complexe sportif
- ⑧ 24 : Savoir désobéir, film + débat - Amis de la Fondation pour la mémoire de la Déportation - Ciné Nova



JUIN

- ⊗ 3 : Fête de l'école Jules Verne - Amicale Laïque - École Jules Verne
- ⊗ 7 : Atelier olfactif (seniors) - UDAF - Mairie
- ⊗ 10 : Concert chorale - Les Voix du Sillon - Salle de la Vallée
- ⊗ 10 : Représentation annuelle - Vibra'Sons - Jardin de la Cure
- ⊗ 10 : Auditions - Vibra'Sons - Salle de la Chênaie
- ⊗ 17 : Forum des associations et accueil des nouveaux arrivants - Municipalité - Champ de foire
- ⊗ 17 : Journées Européennes d'Archéologie - Abbaye de Blanche-Couronne
- ⊗ 18 : Journée festive autour du four à pain - Municipalité - Jardin de la Cure
- ⊗ 20 : Accès aux droits et au numérique - UDAF - Mairie
- ⊗ 24 : Feu de la Saint-Jean - Comité des Fêtes - Champ de foire



JUILLET

- 1^{er} : Fête de l'école Sainte-Thérèse - OGEC - Champ de foire
- 1^{er} : Boum - Amicale Laïque - Salle de la Vallée
- 7 : Spectacle, apéro concert (Emrani et 2moiselles) - Municipalité - Champ de foire



SEPTEMBRE

- ✓ 8 : Permanence MCRN - Mairie
- ✓ 9 : Triathlon : palets - fléchettes - mölkky - Comité des Fêtes - Champ de foire
- ✓ 16 : Exposition Voitures Anciennes - Ferdicox - Champ de foire
- ✓ 16 + 17 : Journées Européennes du Patrimoine

OCTOBRE

- 12 : Atelier Rénovation - Alisée (Habitat)
- 13 : Permanence MCRN - Mairie
- 21 : Soirée jazzy - Jour de Fête